

2025년도 만나샘 사업계획서(안)

(사업기간 : 2025.1.1. ~ 12.31)



작성일	2024.11.28
결재일	2024.11.28
공개여부	비공개
변경내용	

작성자	시설장	결재
김혜원	이진이	
협조자	1. 만나샘 운영위원회 2. 사회복지법인 인정복지재단 3. 서울특별시 자활지원과	

2025년도 사업계획서



머 리 말

본 기관은 "공익, 인자, 겸손에 의거 노숙인을 지역사회복귀로"라는 기관의 사명으로 2005년 6월 1일부터 지속적으로 노숙인복지사업을 수행해 오고 있습니다. 노숙인들이 자활 및 재활을 통해 사회로 복귀하여 원활한 사회의 한 구성원으로 그 역할을 다 할 수 있도록 사랑과 관심 그리고 긍정적 지지를 통해 당사자들의 변화를 유도하고, 당사자들이 자신들의 목소리를 높일 수 있을 때 지역사회의 작은 변화의 바람이 불어오리라는 강한 믿음으로 언제나 당사자가 최우선이 될 수 있도록 노력하겠습니다.



사회복지법인 인정복지재단
노숙인일시보호시설 만나샘 시설장 이진이

사업계획서

□ 운영방침

만나샘은 지속적인 이용인 만족도 향상을 위하여 공익, 인자, 겸손에 의거한 운영 방침을 마련하여 더 나은 복지서비스를 제공하기 위해 최선을 다하고 있습니다.

□ 기관의 미션((Mission)

기독교 정신에 입각한 그리스도의 사랑으로 노숙인이 인간다운 생활을 할 권리를 보장하고 노숙인의 사회복귀를 도모하여 이용인 중심의 사회복지서비스를 실천한다.

□ 기관의 비전(Vision)

1. 노숙인 일시보호사업을 수행한다.
2. 노숙인의 기초적인 욕구를 파악하여 귀가를 돕거나 쉼터로 안내한다.
3. 자립지원을 위한 고용지원, 주거지원, 정서지원, 공적자원연계 등 개개인의 특성에 맞게 맞춤형 지원을 통한 거리노숙인의 자활지원과 사회복귀를 돕는 사업을 수행한다.
4. 지역사회 네트워크 사업을 통한 노숙인복지사업을 수행한다.

□ 사업목적

위기상황에서 거리로 나선 노숙인을 보호하여 회복을 지원하고 쉼터로 연계하거나 이용인의 욕구에 부응하는 각종 편의서비스제공, 응급구호, 아웃리치를 통한 노숙 예방 홍보와 시설보호, 각종 자활프로그램지원, 신용회복지원, 취업지원, 주거지원 등 시설의 사회안전망 역할을 통해 노숙인의 사회복귀를 돕는다.

□ 사업목표

1. 1:1상담을 통해 욕구를 파악하고 개별화하여 서비스를 제공한다.
1. 무료숙박 및 무료급식 제공을 통하여 응급보호와 기초생활을 지원하고 쉼터에 연계한다.
2. 의료서비스 지원을 통한 신체적·정신적 건강회복을 지원한다.
3. 취업상담, 직업훈련, 일자리 제공 등 취업을 지원한다.
4. 교육프로그램을 통하여 생활능력 향상을 지원한다.
5. 안정적인 지역사회복귀를 위한 매입임대주택을 지원한다.
6. 지역사회 네트워크 사업을 통한 노숙인복지사업을 수행한다.

□ 시설개요

운영법인	법인명: 사회복지법인 인정복지재단 대표자: 이종근
종 별	노숙인 일시보호시설(이용시설)
설치신고	2006년 8월 18일(사업개시일: 2005.6.1)
시 설 장	이진이
소 재 지	서울특별시 용산구 후암로57길 45, 전층(202호 제외) (동자동)
연 락 처	전화 02)757-7595, 팩스 02)757-7597
정 원	49명
이용기간	월 20일(필요 시 상담 후 10일 연장)
시설규모	연면적 296.06㎡(대지: 158.70㎡/48.01평, 건축면적: 145.45㎡/44평)
시설형태	지하 1층, 지상 3층, 제2종 일반주거지역, 복지시설
시설내용	사무실, 상담실, 자원봉사자실, 조리실, 식당(프로그램실), 수면실, 샤워실, 세탁실, 화장실2, 보일러실, 창고3(문서, 식재료, 물품 등)
임대형태	법인소유



〈만나샘 전경〉

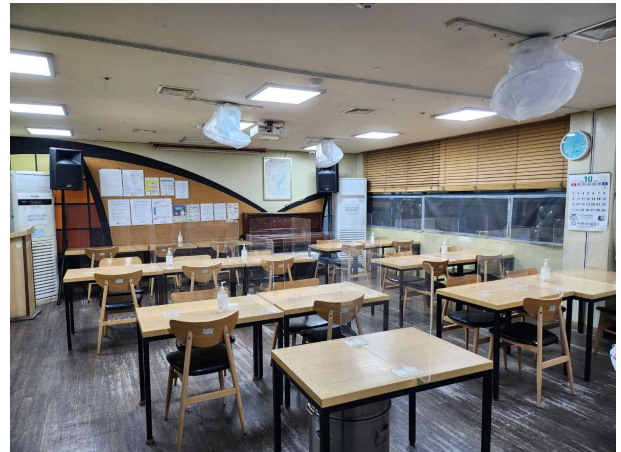

〈1층 식당〉



〈2층 사무실〉



〈3층 응급잠자리〉

□ 만나샘 연혁

1999 ~2005.	서울역 지하도에서 무료급식지원, 점퍼 및 침낭지원
2000.12.	점퍼 및 침낭지원
2004.11.05	인정복지관 만나샘 착공
2005.05.25	인정복지관 만나샘 사용승인
06.01	인정복지관 만나샘 사업개시
2006.08.18	인정복지관 만나샘 사회복지시설 신고
2007.06.10	웃음치료 시작
2008.08.06	아버지학교 프로그램 시작
10.07	효과적인 대화법 프로그램 시작
10.09	미술심리치료 프로그램 시작
12.26	만나샘 프로그램 참여자 워크숍 실시
2009.04.13	음악치료 시작
04.14	만나샘 인문대학 시작
06.04	복 클리닉(Bok clinic) 시작
07.01	매입임대주택지원사업 시작
2010.11.01	임시주거지원사업 운영
2011.08.01	혹서기 응급구호방 운영
2011.11.01	혹한기 응급구호방 운영
2012.05.01	『책을 읽는 사람들』 시작
2012.07.01	혹서기 무더위쉼터 운영
2012.09.01	축구팀 발족
2012.09.18	민들레예술문학상 글쓰기 특강
2012.12.01	혹한기 응급쪽방 운영
2015.01.29	시설명칭 변경(인정복지관만나샘→인정만나샘)
05.08	『중독로그아웃』 프로그램시작
2016.02.25	시설명칭 변경(인정만나샘→만나샘)
2018.06.01	희망합창단 운영
2021.11.01	아트테라피 운영
2024.	맘터치어반스케치 운영

□ 2025년 중점사업

- 노숙인 응급보호 및 생활지원을 통한 회복지원
 - 숙박, 급식, 의료, 사위, 세탁, 피복, 이·미용지원, 휴게실 운영
- 재활 및 자활지원 프로그램 지원
 - 심리재활프로그램 “희망을 여는 뮤직”, “도심의 힐링 어반스케치”, “희망오름” 등 운영
- 혹서기, 혹한기 쉼터 운영
- 자립을 위한 일자리 제공 및 취업지원
- 매입임대주택, 주원주택 등 주거지원 안내를 통한 자립지원
- 사례관리 강화
- 직원역량 강화

□ 조직 및 종사자 현황

1. 만나샘 직종별 종사자 최저배치기준

직종	직종별 최저 배치기준	근로형태	자격사항
시설의장	1	상근	사회복지사
행정책임자	-	-	-
상담요원	1	상근	사회복지사
생활지도원	2	상근	사회복지사
간호사 또는 간호조무사	1	상근	간호조무사
영양사	1	상근	영양사
조리원	3	상근	조리사
총인원	9		

2. 조직 및 구성

[조직도]

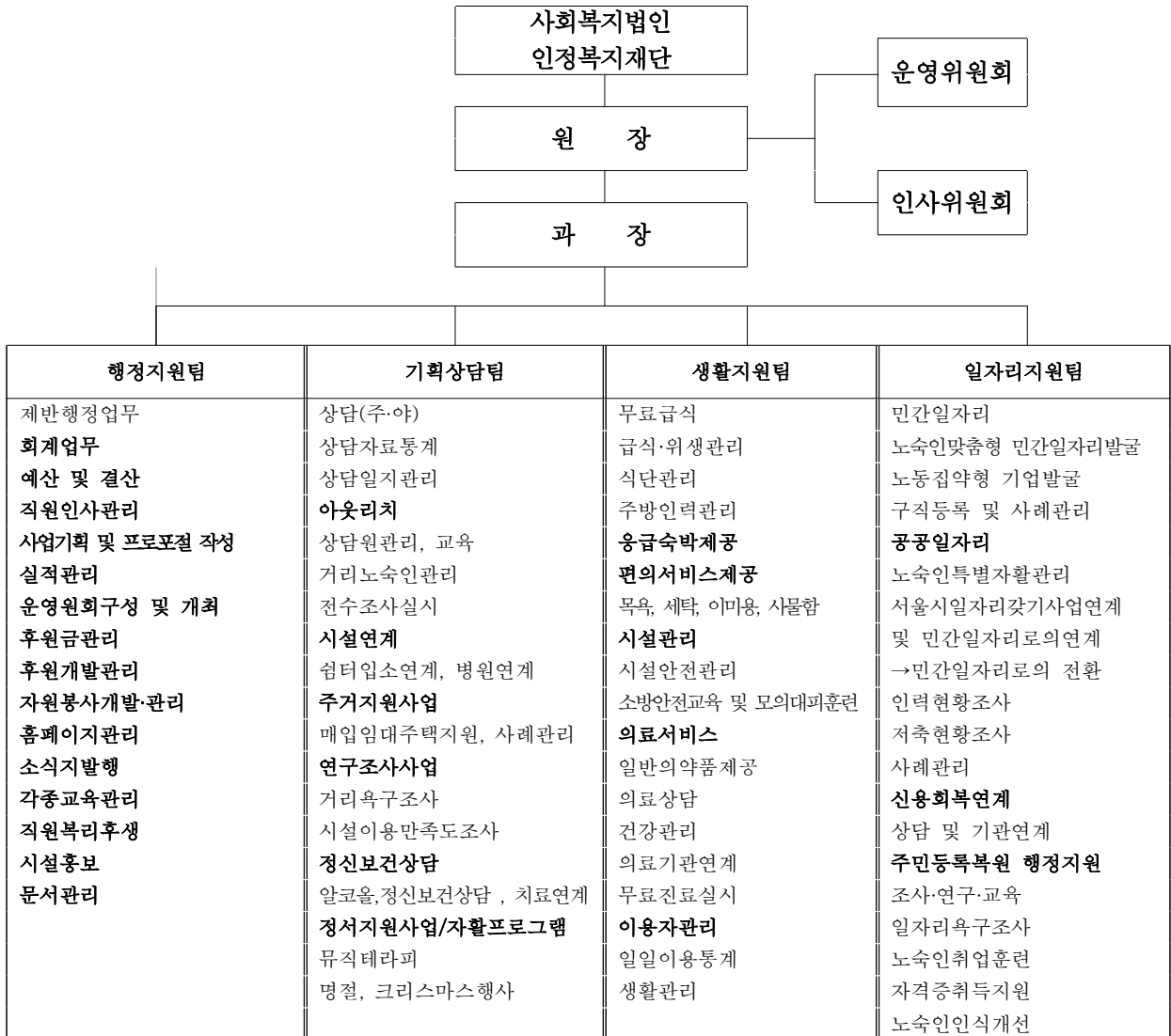

□ 운영위원회 및 인사위원회 구성

1. 만나샘 운영위원회 위원명단

연번	직위	성명	소속	위촉기간
1	위원장	변계봉	시설운영전문가/효사랑나눔데이케어센터 대표	2022.08.01.~ 2025.07.31
2	부위원장	유성필	주민대표 / 기독교중독연구소 소장	
3	위원	김진용	해당 시·군·구 사회복지업무담당 공무원/용산구청 사회복지과 주거복지팀장	해당업무 담당기간
4	위원	염원숙	노숙복지 전문가 / 아가페의집 원장	2023.2.6.~ 2025.7.31
5	위원	나승문	시설이용인 대표	2022.08.01.~ 2025.07.31
6	위원	이진이	시설의 장/만나샘 원장	2023.1.1.~ 2025.7.31

가. 구성

- 1) 노숙인 일시보호시설 만나샘의 원활한 운영을 위하여 운영위원회를 구성한다.
- 2) 당연지 위원인 시설장과 해당 시·군·구 소속의 사회복지업무를 담당하는 공무원을 포함한 5인 이상 15인 이하로 구성인원은 다음과 같다.
 - 가) 시설의 장
 - 나) 시설 이용인 대표
 - 다) 시설 종사자의 대표
 - 라) 해당 시·군·구 소속의 사회복지업무를 담당하는 공무원
 - 마) 후원자 대표 또는 지역주민
 - 바) 공익단체에서 추천한 사람
 - 사) 그밖에 시설의 운영 또는 사회복지에 관하여 전문적인 지식과 경험이 풍부한 자

나. 역할

- 1) 시설의 운영계획 수립 및 평가
- 2) 기타 운영에 필요한 사항에 대한 심의 및 의결

2. 만나샘 인사위원회 위원명단

(2024.11.28.현재)

연번	직위	성명	소속/직위	위촉기간
1	위원장	이종근	인정복지재단/이사장	
2	위원	이진이	만나샘/시설장	
3	위원	변계봉	효사랑나눔재가센터/센터장, 만나샘 운영위원	
4	간사	김혜원	만나샘/과장	

가. 구성

- 1) 노숙인 일시보호시설 만나샘의 인사관리에 관한 중요사항을 심의 의결하기 위하여 “인사위원회”를 둔다.
- 2) 인사위원회 위원은 3인(인사담당자 제외)으로 한다.
 - 가) 위원장 1인
 - 나) 시설장 1인
 - 다) 외부인사 1인

□ 연계기관

1. 39개소 노숙인시설, 1개소 급식시설

- 가. 노숙인 희망지원센터(2개소): 서울역 희망지원센터, 영등포역 희망지원센터
- 나. 노숙인종합·일시보호시설(종합3개소, 일시보호 7개소): 다시서기 종합지원센터(종합,일시), 브릿지 종합지원센터(종합,일시), 영등포보현 종합지원센터(종합,일시), 만나샘, 옹달샘 드롭인센터, 햇살보금자리, 디딤센터(여성)
- 다. 노숙인 자활시설(17개소): 24시간게스트하우스, 가나안쉼터, 애원희망홈, 아침을여는집, 천애원희망의집, 흰돌회, 수송보현의집, 희망나무, 구세군서대문사랑방, 열린여성센터, 구세군가재울쉼터, 내일의집, 길가온혜명, 광야홈리스센터, 대한성공회살림터, 강동희망의집, 양평쉼터
- 라. 노숙인 재활시설(4개소): 시립비전트레이닝센터, 아가페의집(여성), 십자가쉼터, 늘푸른자활의 집
- 마. 노숙인 요양시설(4개소): 다일작은천국, 시립은평의마을, 시립여성보호센터(여성), 시립영보자애원(여성)
- 바. 쪽방상담소(5개시설): 시립돈의동쪽방상담소, 시립창신동쪽방상담소, 시립남대문쪽방상담소, 시립서울역 쪽방상담소, 시립영등포 쪽방상담소
- 사. 급식시설(1개소): 시립따스한채움터

2. 9개소 병·의원

- 가. 국립·시립 병원(6개소): 국립중앙의료원, 서울시립 동부병원, 보라매병원, 서울의료원, 적십자병원, 서북병원
- 나. 관할 보건소: 용산구보건소
- 다. 노숙인 무료진료소: 다시서기센터 서울역 무료진료소
- 라. 개인의원: 노정균신경정신과의원

3. 9개소 지역사회연계기관: 관할 남영동주민센터, 용산소방서, 119후암안전센터, 용산경찰서, 용중지구대, 용산구정신건강복지센터, 희망지원센터 정신건강팀, 용산지역자활센터, 드림장애인보호작업장

1. 시설운영

□ 사업목적

거리 노숙인을 대상으로 상담을 통해 대상자의 욕구를 파악하여 적절한 서비스를 제공할 수 있도록 하는 데에 그 목적이 있음

□ 사업목표

- 사각지대에 있는 노숙인을 발굴하여 조기개입 상담 지원
- 개별상담을 통한 맞춤형 서비스 지원
- 대상자의 환경조사, 기본 욕구조사 등을 파악하여 특별자활근로 배치 및 민간일자리 연계

□ 세부사업내용

사업명	실행시기	횟수	건(인원)	사업내용
아웃리치	1월~12월	일2회	6,000명	사각지대에 있는 노숙인 발굴하여 잠자리 지원 및 생활 지원 안내
입소상담	1월~12월	발생시	80명	만나샘 초기 이용자 상담하여 서비스 제공 안내
생활상담	1월~12월	발생시	30명	정기적 상담 진행 및 사례관리
일자리상담	1월~12월	발생시	150명	대상자의 정보 수집, 성격, 및 취향, 건강상태, 능력 등을 고려하여 자활욕구와 적응상태를 파악하고 특별자활근로 배치 및 민간일자리 연계 안내
의료상담	1월~12월	발생시	200명	진료의뢰서 발급상담 및 노숙인의료급여1종 안내
주거상담	1월~12월	발생시	12명	매입임대주택, 지원주택, 쪽방, 고시원 등 거주를 원하는 이용인 상담

□ 기대효과

- 직업능력에 대한 사실적인 정보가 파악되어 그에 맞는 서비스를 제공함
- 대상자에 대한 욕구가 파악되어 개별화된 자활계획서를 개발하는데 용이함
- 노숙인이 겪는 경제적, 사회적, 정서적인 문제에 대한 해결방안 및 서비스개발의 근거가 됨

□ 소요예산

- 예산 없음

2. 생활지원서비스사업

□ 사업목적

거리 노숙인을 일시보호하여 안정적인 숙식제공, 상담, 의료서비스, 목욕, 세탁, 이·미용 등의 위생서비스, 피복지원 등을 제공하여 심신의 건강을 회복하도록 지원하며, 개별욕구를 파악한 후 귀가조치, 쉼터연계, 자활준비를 통하여 사회복귀를 지원하고자 함

□ 사업목표

- 무료숙박서비스를 제공하여 거리노숙 방지, 겨울철 동사예방을 함
- 주·야간 운영시간 내에 편의시설(목욕, 세탁)을 개방하여 개인 위생관리지원
- 피복, 신발, 생필품지원, 이·미용서비스를 제공하여 노숙인에 대한 인식개선
- 사물함을 무상제공 하여 개인사물 보관지원

□ 세부사업내용

사업명	실행시기	횟수	건(인원)	사업내용
응급잠자리	1월~12월	365일	8,000명	거리노숙예방을 위해서 응급잠자리 제공
목욕서비스	1월~12월	주5일	10,000명	위생적인 청결관리를 위하여 샤워실 개방
세탁서비스	1월~12월	주5일	30,000명	의복이 불결한 위생 상태에 있는 노숙인들이 세탁을 할 수 있도록 세탁시설 개방
피복지원	1월~12월	수시	500명	생활이 어려운 노숙인들에게 의복, 속옷, 신발 등 생활에 필요한 피복 지급
생필품지원 서비스	1월~12월	수시	18,000명	생활에 필요한 생필품 비누, 치약, 칫솔, 면도기, 세탁세제 지원
이·미용서비스	1월~12월	월/3회	120명	두발을 단정하고 청결하게 관리할 수 있도록 이·미용 서비스 제공
사물함서비스	1월~12월	365일	100명	응급잠자리 이용자중 개인적인 짐을 보관 할 수 있도록 사물함 지원

□ 기대효과

- 노숙예방, 개인 위생관리로 노숙인에 대한 인식 개선
- 경제적 부담의 감소, 미적욕구 충족으로 자존감 향상

□ 소요예산

(단위: 천원)

사업비	계	보조금	자부담	후원금	산출근거
생필품구입비	2,400	2,400	-	-	* 생필품 구입비 600,000원×4회=2,400,000원
총계	2,400	2,400	-	-	

3. 실내무료급식사업

□ 사업목적

기초식품군에 의거하여 식단을 작성하고 실내무료급식을 제공함으로써 건강한 식생활을 유도하고 거리급식에서 제공할 수 없는 심리적 안정감과 인격적 존경감을 회복·유지하도록 함

□ 사업목표

- 이용인들의 결식예방 및 생활력 유지, 육체적 및 정신적 건강을 증진
- 위생적인 급식 관리와 균형 있는 영양관리로 이용인들의 건강한 생활을 유지
- 위생적인 급식 및 식자재 관리, 조리기구의 살균 소독을 통하여 식중독 및 전염성 질병으로부터 보호하고 건강한 생활을 영위하도록 함

□ 세부사업내용

사업명	실행시기	횟수	건(인원)	사업내용
조식	조식: 주5일	249일	조식:4,980명 (20명*249일)	1. 균형 잡힌 식단을 제공하여 영양 상태 개선 및 건강 증진에 기여 2. 구입한 급식재료의 재고량 파악과 냉장고 청결유지로 인한 위생안전관리 실시 3. 식품을 보관, 관리하여 식사과정에서 위생적인 안전성을 계획하고 식중독 등을 미연에 방지, 보다 안전한 식사를 제공 4. 적은배식을 통한 식사제공
중식	중식: 연중무휴	365일	중식:32,850명 (90명*365일)	
석식	석식: 연중무휴	365일	석식:41,975명 (115명*365일)	
명절연휴 특별급식	연 2회	7일	175명 (35명*9일)	
주방위생 관리교육	1월~12월	12회	120명 (12회*10명)	1. 위생적인 급식서비스를 제공하기 위하여 매일 식품위생교육을 실시 2. 식품취급과정에서 발생할 수 있는 식중독, 감염병 등의 질병을 예방하도록 교육 진행 3. 식중독 발생 시 역학조사의 기초자료로 제공되는 보존식을 철저히 관리하도록 교육 진행 4. 식품취급자가 위생적인 방법으로 식품을 취급하도록 하여 식품의 안정성을 확보하도록 교육 진행

건강관리교육	반기별 (6월, 11월)	2회	40명	건강관리교육을 통해 질병의 원인과 증상, 예방법을 알려주어 예방 하도록 하고, 건강한 식습관 및 생활습관을 형성하여 장기적인 건강유지에 기여하고자 반기별 건강관리교육 실시
--------	------------------	----	-----	---

□ 기대효과

- 건강한 생활습관 형성 및 건강 위험 요인 감소
- 소외계층인 노숙인과 소통의 문을 여는 계기
- 영양지식을 실제로 실생활에 적용함으로써 합리적인 식생활을 영위
- 개인 스스로 청결을 관리함으로써 질병예방 및 건강관리 향상

□ 소요예산

(단위: 천원)

사업비	계	보조금	자부담	후원금	산출근거
실내무료 급식사업비	317,690	299,300	8,640	9,750	* 조식(후원금) 월 750,000원*9개월 = 6,750,000원 월 1,500,000*2개월 = 3,000,000원 총 9,750,000원
					* 중식(자부담) 월 720,000원*12개월 = 8,640,000원
					* 중식(보조금) 4,000원×90명×365일 = 131,400,000원
					* 석식(보조금) 4,000원×115명×365일 = 167,900,000원
총계	317,690	299,300	8,640	9,750	

4. 응급의료지원사업

□ 사업목적

의료 사각지대에 놓여 있는 노숙인과 불안정한 주거상태에 놓여 있는 분들을 대상으로 의료서비스를 제공하여 질병의 조기발견과 감염병 예방, 건강 증진을 도모함. 또한, 코로나19로부터 안전이 보장되지 않는 노숙인의 피해예방 및 확산방지와 더불어 기본생활에 있어서 제약을 받지 않는데 목적이 있음

□ 사업목표

- 정기적인 건강검진 및 예방접종을 통한 이용자의 건강상태 및 질병유무확인
- 보건소, 노숙인 무료진료소, 국공립병원과의 협력으로 감염성 질환과 만성질환자에 대한 의료지원과 전염병예방
- 건강교육을 통한 자가 건강관리 능력 향상 도모
- 노숙인 의료급여제도에 대한 상담 및 사후관리로 변화하는 노숙인 의료지원 체계에 유기적 대응
- 위생에 취약한 노숙인에게 철저한 방역을 통한 코로나19로부터의 위협을 최소화하고 간접적으로는 위생에 대한 경각심을 키움

□ 세부사업내용

사업명	실행시기	횟수	건(인원)	사업내용
건강검진	1월~12월	연3회	200명	신규이용자는 입실 3일 이내에 건강검진 실시, 기존 이용자는 6개월에 한 번씩 흉부 촬영 재검진, 하반기 독감 예방접종 실시
의약품지급	1월~12월	발생시	500명	일상적으로 나타나는 병이나 가벼운 상처 치료가 필요한 경우 의약품 지급 및 가벼운 외상 치료 실시
병원연계	1월~12월	발생시	150명	일상적인 의료 관련 상담 진행 및 만성질환과 질병에 따른 국공립병원 연계 및 진료의뢰서 발급 실시
응급이송	1월~12월	발생시	12명	응급환자 발생 시 119이송 및 신속대응
안경 및 보철,틀니 지원	1월~12월	발생시	6명	1. 치아상실과 저작불편 및 구강질환을 가지고 있는 이용자에게 보철, 틀니 지원 2. 오랜 기간 불안정한 노숙생활로 인해 안과질환 및 시력저하로 일상생활이 힘든 노숙인에게 안경지원 서비스 실시
응급처치 교육	1월~12월	연2회	80명	상반기, 하반기 건강관리 교육 실시 및 응급환자(심폐소생술 및 자동심장 충격기)발생 대비 교육 실시

시설방역	1월~12월	연12회	12건	코로나19 등급이 2급에서 4급으로 하향되었으나 방역·소독 전문 업체와 연계하여 월 1회 전 구역 방역·소독 실시
마스크지원	1월~12월	365	15,000명	코로나 관련 마스크 의무 착용이 해제되고 권고로 하향되었으나 호흡기 관련 질병 예방을 위한 마스크 지급

□ 기대효과

- 건강관리 및 건강을 회복함으로써 사회복지 서비스와 결합하여 지역사회 정착에 밑거름 됨
- 응급의료사업과 여러 가지 사회복지 서비스 지원체계를 기반으로 현장의견이 반영되는데 있어서 중요한 자료가 됨
- 방역 소독 및 체온특정을 통해 코로나19로부터의 안전뿐만 아니라 간접적으로는 위생에 취약한 노숙인들의 질병 예방 기대
- 코로나19 예방을 통해 노숙인의 위생관념에 대한 인식 변화

□ 소요예산

(단위: 천원)

사업비	계	보조금	자부담	후원금	산출근거
의약품 구입비	600	600	-	-	* 응급의약품 구입(보조금) 150,000원×4회 = 600,000원
시설 방역비	4,800	4,800	-	-	* 시설방역비(보조금) 400,000원×12회=4,800,000원
총계	5,400	5,400	-	-	

5. 취업알선사업

□ 사업목적

노숙인 등에게 일자리 및 일자리 정보를 제공하여 기본생계 유지 및 근로 의욕을 고취하고, 자립 자립의 계기를 마련하고자 함

□ 사업목표

- 대상자의 신체·연령적 특성을 감안하여 가벼운 노동을 실시하고 규칙적인 생활에 적응할 수 있는 생활리듬과 자세를 유지
- 공공일자리와 민간기업 일자리알선을 통한 지역사회복귀 준비 도모
- 직업교육을 통한 자격증취득으로 안정적인 근로가 보장되는 직장에 취업토록 함

□ 세부사업내용

사업명	실행시기	횟수	건(인원)	사업내용
공공일자리 (시간제)	1월~12월	연중	240명	노숙인 시설 환경미화, 급식보조, 아웃리치, 응급잠자리 관리 등. 월20명×12월=240명
공공일자리 (전일제)	1월~12월	연중	99명	노숙인 시설 환경미화, 급식보조, 아웃리치, 응급잠자리 관리 등. 월9명×11월=99명
공공근로	1월~12월	연중	5명	서울시일자리, 공공근로 등 서울시 관내 공원이나 복지시설 도우미로 파견되어 전일제 또는 시간제로 근무하도록 지원하며, 일자리를 개발하여 구인정보를 제공하고 이력서 작성 지원함
민간기업 취업	1월~12월	연중	3명	
공공일자리 교육	매월	월1회	339명	노숙인 시설에서 근무하고 있는 공공일자리(시간제/전일제) 근무자들에게 근로자 준수사항 및 근무자세 등 교육함.

□ 기대효과

- 근로능력과 자활역량이 높아짐을 기대
- 안정적인 지역사회 복귀
- 사회생활적응능력 및 대인관계기능향상, 자활의지 고취
- 자립을 위한 저축기대

□ 소요예산

(단위: 천원)

사업비	계	보조금	자부담	후원금	산출근거
공공일자리 (시간제)	283,232	283,232	-	-	* 서울시 공공일자리 시간제(보조금) 기본급 (20명×월 952,850원)×12월 =228,684,000원 식비(20명×120,000원)×12월 =28,800,000원 사회보험부담금(10%)=25,748,400원
공공일자리 (전일제)	278,287	278,287	-	-	*서울시 공공일자리 전일제(보조금) 기본급 (9명×월2,166,480원)×12월 =233,979,840원 식비(9명×176,000원)×12월 =19,008,000원 사회보험부담금(10%)=25,298,780원
총계	561,519	561,519	-	-	

6. 행정지원서비스사업

□ 사업목적

노숙인 등에게 각종 서류발급 및 신용회복 지원등을 통하여 사회정착에 도움을 주고자함

□ 사업목표

- 신용불량인 노숙인 개인회생 파산 신청 지원 통한 신용회복 지원
- 주민등록 복원지원을 통한 과태료 경감 및 제반비용 지원

□ 세부사업내용

사업명	실행시기	횟수	건(인원)	사업내용
신용회복 상담	1월~12월	8회	8명	법률구조공단, 신용회복위원회 연계를 통한 개인회생파산 지원 및 동행지원
주민등록 복원	1월~12월	2회	2명	주민등록 복원 권장 및 주민등록 복원 신청 지원
제 증명발급	1월~12월	15회	15명	재직증명서, 노숙인 확인증, 경력증명서 등 각종 제 증명 발급

□ 기대효과

- 복잡하고 이해하기 어려운 행정서류 준비에 도움
- 주민등록 복원을 통한 공공근로, 민간기업 등의 취업 활성화
- 급여통장개설, 구청, 동주민센터 등의 공적서비스 이용 원활

□ 소요예산

- 없음

7. 주거지원사업

□ 사업목적

주거가 불안정한 주거취약계층에게 매입임대주택, 지원주택의 입주를 유도하여 지역사회에 정착시켜 안정적인 사회생활을 도모하고자 함

□ 사업목표

- 노숙인, 고시원·쪽방 거주자 등의 주거취약계층에게 한국토지주택공사에서 지원하는 매입임대주택 입주조건, 절차 등을 안내하여 월 임대료 부담을 감소시키고 안정된 주거생활 유지를 지원함
- 만성정신질환, 알코올의존, 발달 및 정신장애 등 매입임대주택고가 같은 독립거주에 어려움에 있는 노숙인들을 대상으로 지원되는 주거지원 서비스로 입주 주택 내(內) 사례관리자가 상주하여 탈노숙 및 지역사회 재정착을 지원함
- 기존 매입임대주택 입주자들의 명의전환 이후에도 지속적인 사례관리를 통하여 입주 이후 지역사회 정착을 유도함

□ 세부사업내용

사업명	실행시기	횟수	건(인원)	사업내용
임대주택 및 지원주택 정보 제공	1월~12월	필요시	10명	쪽방, 고시원, 비닐하우스 거주자 등 주거취약계층에게 주거지원 및 주거상향을 위하여 시행하는 매입임대 및 지원주택에 대한 정보를 제공하여 탈노숙 및 지역사회에 정착할 수 있도록 타 시설에 연계함
매입임대주택 입주자 사례관리	분기별	분기 1회	16명	명의전환 완료한 이전 매입임대주택 입주민에 대한 사례관리를 통해 지역사회정착을 유도함

□ 기대효과

- 취약계층에게 주거를 지원하여 거리노숙을 하지 않도록 유도함
- 시중보다 저렴한 임대료부담을 통해 안정적인 지역사회 정착

□ 소요예산

- 없음

8. 사례관리사업

□ 사업목적

노숙인의 욕구와 문제를 파악하여 적절한 서비스를 제공하고 노숙인의 자립과 사회복귀를 지원하고자 하며, 노숙인의 목소리를 직접 듣고 필요한 의견을 반영하여 효과적이고 실질적인 지원을 제공하고자 함

□ 사업목표

- 노숙인의 안정된 주거환경을 제공하고 의식주 문제를 해결하도록 함
- 노숙인들이 사회로 복귀할 수 있도록 심리적, 사회적 지원을 제공하며, 직업훈련, 건강관리, 교육 등을 통해 자립적인 생활을 할 수 있도록 돕고자 함
- 노숙인의 상황에 맞는 맞춤형 서비스 제공을 통해 복지적 요구와 필요를 충족시키고자 함
- 노숙인들의 정신건강 문제나 알콜,약물 의존 등의 문제를 가지고 있기 때문에 이들을 위한 치료와 상담을 제공하고자 함
- 노숙인들이 재차 노숙상태에 빠지지 않도록 지속적으로 지원, 재정착 후에도 사후관리를 통해 필요한 서비스를 제공하여 지속적이고 안정된 생활을 돕고자 함

□ 세부사업내용

사업명	실행시기	횟수	건(인원)	사업내용
노숙인 사례관리	1월~12월	필요시	10명	노숙인 사례관리를 통해 각 노숙인의 상황에 맞는 최선의 해결책을 모색하고 보다 효과적인 지원을 제공할 수 있도록 함 1. 욕구사정 및 등록 / 사례회의 2. 욕구사정 / 서비스목표 및 계획수립 3. 서비스실행 / 점검 및 재사정 4. 성과평가 및 종결
이용자 간담회	반기별	반기 2회	10명	이용인 간담회를 통해 서비스개선 및 의견수렴을 할 수 있도록 하며, 노숙인들이 직접 참여하여 자신의 의견을 제시하고, 실질적인 복지개선을 위한 피드백을 주고받고자 함 상반기 이용자 5명 / 하반기 이용자 5명

□ 기대효과

- 노숙인의 자립적인 삶을 지원하여 장기적으로 자립적인 삶의 기반 확보
- 지역사회에서의 일상적인 활동에 참여하고 사회적 관계를 재구성함
- 의료지원, 정신건강상담, 알콜 및 약물중독 치료 등을 통해 신체적, 정신적 등의 건강이 개선됨

- 지속적인 사례관리와 후속 지원을 통해 재노숙이 되지 않도록 예방
- 다양한 공공 및 민간 기관들의 협력을 통해 자원의 효율적인 활용 가능
- 노숙인에 대한 사회적 인식의 개선
- 문제해결 및 실질적인 지원 방안 제공

소요예산

- 없음

9. 심리재활프로그램사업

□ 사업목적

심리치료, 문화·여가생활지원 등 클라이언트의 욕구에 따라 다양한 복지재활프로그램을 개발하고 지원함으로써 사회적응능력이 향상되도록 함을 목적으로 함

□ 사업목표

- 실직, 가족해체, 주거지 상실 등으로 거리에서 생활을 하는 노숙인의 우울증 완화 및 자존감 향상을 통해 자활의 욕구를 증진하고 삶의 희망을 찾게 함
- 프로그램 참여를 통한 노숙인의 성취감 향상 및 사회성·표현력을 증진시킴
- 프로그램을 통해 자존감을 회복하고 최종으로는 다시 사회복귀를 시도함

□ 세부사업내용

사업명	실행시기	횟수	건(인원)	사업내용
희망을 여는 뮤직 아트	9월~12월	주 1회 1시간 20회기 (20시간)	160명	주 1회 1시간 씩, 총 20회(20시간) 외부강사를 공개모집하여 음악활동을 진행함 악기연주 및 노래를 통해 우울증 및 자존감을 회복하고 스트레스 해소 및 자활욕구를 증진시키고자 함 총 20회기 중 음악치료 12회기(회기당 1시간)*8명=96명 (합창공연준비) 8회기 (회기당 1시간)*8명=64명, 총 160명
도심의 힐링 어반스케치	5월~8월	주 1회 10회기 (20시간)	100명	주 1회 2시간 씩, 총 10회 외부강사를 공개모집하여 미술활동을 진행함 미술이라는 매체를 통해 자신의 내면을 표현하고 불안정한 감정을 완화하고자 함 총 10회기(2시간)*10명=100명
용산구가족센터 연계프로그램	3월~11월	10회	100명	용산구가족센터와 연계하여 프로그램을 진행하고자 함 총 10회기(1시간)*10명=100명 (매년 중장년 남성 1인가구 연계프로그램을 진행해 왔으나 2025년에는 프로그램이 바뀔 수도 있음)
희망오름 (남산공원 둘레길 걷기)	3월~6월 9월~12월	격주 1회 (16회기)	96명	봄, 가을, 겨울의 풍경 변화와 자연과 인간이 어우러져 친목을 도모하고 나아가 다양한 인간관계를 경험하는 기회를 갖고자 함. 자기성찰, 생활리듬 회복 등 16회기*6명=96명

□ 기대효과

- 희망을 여는 뮤직 아트
 - 음악을 통한 성취감과 자존감 향상과 스트레스 해소
 - 음악회 개최를 통한 동료 노숙인과 프로그램을 공유함으로 자활의지 고취
 - 그룹활동을 통한 공동체 의식 함양 및 소통, 협업 능력 향상
 - 합창발표회를 통한 성취감 경험 및 자신감 증진 등 자활의지 고취
- 도심의 힐링 어반스케치
 - 시각·촉각 중심의 매체를 활용하여 자유로운 감정표현과 애착을 경험
 - 창작활동을 통한 스트레스 해소를 바탕으로 자율성과 자존감을 향상
- 용산구가족센터 연계 프로그램
 - 일상생활 역량강화 및 사회적 관계망 형성의 향상
- 희망오름(남산공원 둘레길 걷기)
 - 대화를 통한 대인관계 향상 및 자신감 향상
 - 걷기를 통한 자아성찰
 - 정서적 안정감 형성

□ 소요예산

(단위: 천원)

사업비	계	보조금	자부담	후원금	산출근거
희망을 여는 뮤직 아트	6,920	6,920	-	-	* 강사료(보조금) 1회기(1시간)240,000원×20회기 =4,800,000원 * 다과비 1회기 36,000원(4,500원×8명)×20회기 =720,000원(천원단위 절사) * 교육운영비 200,000원×1회=200,000원 * 체험학습비 40,000×1명=400,000원 * 발표회 진행비 800,000원
도심의 힐링 어반스케치	5,350	5,350	-	-	* 강사료(보조금) 1회기(2시간)360,000원×10회기 =3,600,000원 * 미술치료용품 구입비 1회기 70,000원×10회기 =700,000원 * 다과비 1회기45,000원(4,500원×10명)×10회기

					=450,000원 * 체험학습비(미술 전시회 견학) 30,000×10명=300,000원 * 전시회 진행비 300,000원
용산구가 족센터 연계프로 그램	300	-	-	300	* 교통비(후원금) 3,000(왕복_지하철&버스)×10명×10회 =300,000원
희망오름 (남산 둘레길 걷기)	810	-	-	810	* 간식비(후원금) 1회기 5,000원 × 8명 × 16회기 = 640,000원 생수 : 10,000원 × 5box(20명) = 50,000원 (500ml × 100명) * 종결평가회 선물구입 15,000원 × 8명 = 120,000원
총계	13,380	12,270	-	1,110	

10. 절기행사사업

□ 사업목적

민족 고유의 명절인 설, 추석, 성탄절에 소외되기 쉬운 노숙인들과 함께 명절 음식을 만들기, 전통놀이, 영화감상, 성탄 음악회 등의 프로그램을 통해 노숙인들을 위로하고 계절의 변화를 인지하고 사회문화를 이해하도록 함

□ 사업목표

- 명절을 함께 보냄으로써 가족적인 분위기를 느끼도록 함
- 명절기분을 느끼도록 하며 위로의 시간을 갖음
- 크리스마스 프로그램을 진행하여 감사와 축복의 크리스마스 의미를 함께 나눔
- 직원 및 이용인들 상호간의 친교의 시간을 가짐

□ 세부사업내용

사업명	실행시기	횟수	건(인원)	사업내용
설명절프로그램	1월	5회	180명	특별급식지원, 명절음식 만들기 프로그램 진행, 민속놀이대회(웃놀이, 투호놀이 등), 영화감상 등 프로그램을 지원하여 사회문화로부터 소외되지 않도록 하고 명절선물을 지급함
추석명절프로그램	10월	5회	210명	
크리스마스 프로그램	12월	1회	20명	크리스마스 와 관련된 프로그램(리스 및 가랜드, 센터피스 등 만들기)을 통해 힐링하는 시간을 가짐
희망음악회	12월	1회	120명	성탄절 음악회 개최 및 식사 및 친교 (성탄절 선물 및 간식 지급)

□ 기대효과

- 계절의 변화 인지
- 공동체로서의 유대감 형성으로 홀로 있는 쓸쓸함 해소
- 민족의 고유명절과 크리스마스 등 사회문화 이해
- 심리·정서적 위안과 위로, 자아존중감 향상

□ 소요예산

(단위: 천원)

사업비	계	보조금	자부담	후원금	산출근거
설명절 프로그램	1,710	1,710	-	-	* 인건비(보조금) 기채용근로자 1일 200,000원 (1명 100,000원×2명)×5일=1,000,000원 * 명절급식비(조식) 조식 1일 100,000원(1명 4,000원×25명) ×5일=500,000원 * 명절특식비 1명 10,000원×21명 = 210,000원
추석명절 프로그램	3,410	1,710	-	1,700	* 인건비(보조금) 기채용근로자 1일 200,000원 (1명 100,000원×2명)×5일=1,000,000원 * 명절급식비(조식) 조식 1일 100,000원(1명 4,000원×25명) ×5일=500,000원 * 명절특식비 1명 10,000원×21명=210,000원 * 추석명절 선호선물 지급(사회복지공동모금회) 1명 50,000원× 25명=1,200,000원 * 공동차례상(사회복지공동모금회) 500,000원
크리스마스 프로그램	500	-	-	500	* 인건비(후원금) 강사비 1명×100,000원=100,000원 * 재료구입비 300,000원(크리스마스용품)×1회 =300,000원 * 간식비 5,000원×20명=100,000원
희망 음악회	3,750	-	-	3,750	* 음악회 관객 선물(후원금) 1명 25,000원×150명=3,750,000원
총계	9,370	3,420	-	5,950	

11. 지역사회연계사업

□ 사업목적

지역사회자원개발과 연계를 통하여 노숙인복지사업의 파트너십을 형성하여 지역 주민들의 지속적인 관심을 유도하고 참여 복지사회를 구현함으로써 더불어 사는 사회를 만들어 가는데 동참함.

□ 사업목표

- 운영위원회를 통해 시설운영계획을 수립 및 평가하고, 기타 운영에 필요한 사항에 대한 심의 및 의결을 하여 원활한 업무가 추진되도록 함
- 다양한 방법(웹진, 홈페이지)으로 자원봉사자를 모집하여 수요처와 지원봉사자 간의 관계망을 강화함
- 기관의 홍보를 통해 지역사회를 기반으로 후원자를 발굴하며, 상호작용하는 공동체를 형성하도록 함

□ 세부사업내용

사업명	실행시기	횟수	건(인원)	사업내용
운영위원회	연 4회 (3월,6월,9월,12월)	4회	24명	-운영위원회를 통해 만나샘 운영 사업에 대한 평가를 하고, 그에 따른 계획을 수립함. -운영에 필요한 정책건의가 이루어질 수 있도록 진행함.
홍보사업 (소식지, 홈페이지)	소식지: 연 2회 (1월, 7월) 홈페이지: 1월~12월	2회	850명	-소식지를 상반기, 하반기에 제작하여 자원봉사자, 후원자에게 모바일로 발송함. -3년에 1회 도메인연장, 연1회 웹호스팅 연장 -만나샘 운영과 관련된 모든 사항을 홈페이지에 수시로 업데이트함. -만나샘 홈페이지 개편 진행(팝업창 등)
자원봉사개발 관리사업	1월~12월	60회 (월5건*12개월)	240명 (월20명*12개월)	-자원봉사무집사이트 VMS 사회복지자원봉사인증관리센터, 1365 자원봉사포털 등을 통하여 기업, 개인, 학생 등의 자원봉사자 개발 및 관리를 함. -무료급식배식봉사, 이·미용,

				3층 응급잠자리 및 기관청소 등의 자원봉사자를 모집함.
후원개발 관리사업	1월~12월	24회	220명	노숙인복지사업 운영에 필요한 자원을 확보하고자 프로포절, 후원안내문발송, 유튜브, QR코드 등을 활용하여 지역사회 내 개인 및 기업으로부터 후원금(품)을 모집함.

□ 기대효과

- 소통과 협업을 통해 봉사와 나눔 문화를 확산
- 공동체 의식강화 및 지역사회의 발전에 기여
- 지역사회 환원운동에 대한 기업 가치를 높일 수 있는 계기
- 지역사회에 기관의 복지사업 홍보와 동참의 기회를 제공
- 더불어 사는 후원문화가 형성

□ 소요예산

(단위: 천원)

사업비	계	보조금	자부담	후원금	산출근거
지역사회 연계사업비	2,490	890	-	1,600	* 운영위원회(보조금_회의비) 식사비 25,000원×7명×4회 = 700,000원 간식비 5,000원×7명×4회 = 140,000원
					* 소식지 발송 등(보조금) 모바일 충전비 50,000원
					* 자원봉사개발관리비(후원금) 간식비 등 50,000원×12월 = 600,000원
					* 후원자개발관리비(후원금) 리플렛 제작 등 1,000,000원
총계	2,490	890	-	1,600	

12. 역량강화사업

□ 사업목적

끊임없이 변화하는 사회적 욕구와 문제에 대해 대처하고, 조직의 목적에 맞는 프로그램 목표를 효과적·효율적으로 달성하기 위하여 직원들의 직무능력을 최대한으로 활용하고자 하며, 시설 운영에 필요한 전문성을 확보하도록 지원하여 노숙인의 욕구에 맞는 서비스 지원의 질과 전문성을 높이고자 함.

□ 사업목표

- 시설 운영에 필요한 상담 및 사례관리, 정신질환 등 전문적인 지식을 습득하여 업무의 효율성과 효과성을 높임.
- 정기적인 슈퍼비전과 동료 간 슈퍼비전을 통하여 사회복지사로서의 자세를 함양함.
- 각 업무별 분야의 자질향상 및 품위유지를 위한 가치관을 재정립함.
- 사회복지 실천현장에서 적용 가능한 전문지식 습득을 통해 각 업무별 분야의 전문성을 제고함.

□ 세부사업내용

사업명	실행시기	횟수	건(인원)	사업내용
직원교육사업	1월~12월	50회	100명	<ul style="list-style-type: none"> - 분기별 직원 간담회 실시 - 분기별 직원 워크숍 실시 - 직원교육을 통해 노숙인복지시설 운영에 필요한 전문성을 확보하도록 지원 - 법정 의무교육, 신입직원교육, 사회복지사 보수교육, 간호조무사보수교육, 영양사보수교육, 조리사 위생교육, 아웃리치교육, 신규실무자교육, 사례관리교육 등 업무 분야별 외부교육 참가를 통한 역량강화 - 정기적인 슈퍼비전 실시(상사 및 동료 간) - 연 1회 직원별 욕구반영에 따른 시설자체 교육 실시

□ 기대효과

- 각 업무 분야별 시설운영에 맞는 전문성 확보
- 상사와 직원간의 소통을 통한 업무효율성 극대화
- 직원 간담회 및 워크숍을 통한 직원 소진 예방

□ 소요예산

(단위: 천원)

사업비	계	보조금	자부담	후원금	산출근거
역량강화 사업비	1,500	-	-	1,500	* 직원 보수교육비(후원금) 위생교육비(3명) 35,000원×3명 = 105,000원 영양사보수교육비(1명) 35,000원×1명 = 35,000원 복지사보수교육비(4명) 24,000원×4명 = 96,000원 조무사보수교육비(1명) 65,000원×1명 = 65,000원
					* 자체교육(후원금) 자체교육비 200,000원×1회 = 200,000원
					* 그 외 교육비(후원금) 999,000원
총계	1,500	-	-	1,500	

13. 조사사업

□ 사업목적

- 만나샘 이용노숙인의 인구학적 특징과 생활실태 및 주요 욕구를 파악하여 적극적인 대안 및 정책적 제안을 제시하고자 함.
- 만나샘 서비스 및 프로그램에 대한 이용만족도조사 결과를 통해 보다 나은 복지서비스의 제공과 이용자 편의를 증진시키기 위함.
- 실내무료급식 만족도와 기호도 조사를 통해 급식서비스의 질적 향상을 도모하고 식단의 다양성을 실현하기 위한 기초자료를 마련함.

□ 사업목표

- 시설이용만족도조사 100case
- 실내무료급식 만족도 및 기호도 조사 100case
- 결과분석을 통한 정책제안 및 복지사업에 반영

□ 세부사업내용

사업명	실행시기	횟수	건(인원)	사업내용
시설이용 만족도조사	11월	1회	100명	- 만나샘 이용인을 대상으로 시설이용만족도 조사 실시 - 코딩 후 결과보고서 작성하여 추후 사업 계획에 반영되도록 함
실내무료급식 만족도 및 기호도조사	11월	1회	100명	- 만나샘 이용인을 대상으로 실내무료급식 만족도 및 기호도 조사 실시 - 코딩 후 결과보고서 작성 - 식단 및 음식의 맛, 급식환경 등을 평가하고, 그 결과를 분석해 실내무료급식 사업의 질을 높이기 위한 자료로 활용

□ 소요예산

- 없음

14. 시설관리사업

□ 사업목적

체계적인 시설안전관리로 각종 사고 발생요인을 사전에 제거하고 사고 발생 시 체계적인 대응으로 시설의 인명 및 재산피해를 최소화 하고자 함.

□ 사업목표

- 시설물 수리 및 하자 보수를 통하여 업무환경 및 이용공간을 깨끗하게 정리 보존함
- 각종 점검을 실시하여 시설의 안전을 확보함
- 소방안전교육을 통해 효율적인 화재 대처방안에 대해 숙지하도록 함

□ 세부사업내용

사업명	실행시기	횟수	건(인원)	사업내용
전기안전점검	1월~12월	365일	-	1. 매일 시설 라운딩을 통해 전기, 가스, 소방시설 등 안전점검을 실시하여 문제점 파악 및 해결하여 사고를 미연에 방지 2. 전기 및 가스안전점검은 매년 1회 안전점검을 실시(외부업체)함 3. 안전점검 결과보고서는 연2회(상반기, 하반기)에 사회복지시설정보시스템을 이용하여 시군구에 보고하고, 구에서 안전점검을 실시함
가스안전점검		365일	-	
소방작동기능점검	5월	13회	-	1. 건축물 및 소방안전시설 세부점검을 월 1회 실시함 2. 소방시설작동기능점검 년1회 실시하여 하자 발생 부분은 조치 후 점검 결과를 용산소방서에 보고함
기능보강	1월~12월	1회	-	2025년 기능보강 신청하였으나 선정 결과는 내년 2~3월에 알 수있음 1. 신규 차량 구입
재난대비 소방안전교육 및 훈련	3월, 10월	2회	70명	년 2회 용산소방서와 합동하여 소방안전교육 및 모의훈련을 실시

□ 기대효과

- 철저한 시설물 관리로 사고를 미연에 방지
- 소방교육을 통한 안전인식 수준을 높이고 대처요령을 파악하여 피해를 줄임
- 화재발생 사고 원인과 사례를 통해 주변 환경을 스스로 점검

□ 소요예산

(단위: 천원)

사업비	계	보조금	자부담	후원금	산출근거
시설관리 사업비	360	60	300	-	* 가스안전점검(보조금) 60,000원×1회 = 60,000원
					* 소방작동기능점검(자부담) 300,000원×1회 = 300,000원
	15,770	15,770	-	-	* 기능보강(보조금) 신규 차량 구입 15,770,000원
	200	-	-	200	* 소방안전교육 및 훈련(후원금) 간식비 100,000원*2회=200,000원
총계	16,330	15,830	300	200	

2025년도 만나샘 세입.세출 예산서(안)

2024. 11. 28.



1. 과년도 예산 대비 현황

(단위 : 천원)

구분	세입		세출		증감률
	2024년	2025년	2024년	2025년	
총계	1,592,946	1,626,044	1,592,946	1,626,044	2.08%

2. 세입·세출 총괄

(단위 : 원)

세입구분	금액	세출구분	금액
보조금수입	1,497,043,710	인건비	535,008,690
후원금수입	35,000,000	업무추진비	5,400,000
전입금	23,600,000	운영비	98,771,300
이월금	60,000,000	시설비	29,590,000
잡수입	10,400,000	노숙인복지자활사업비	915,110,020
		직원역량강화사업비	6,152,700
		지역사회연계사업비	1,010,000
		잡지출	1,000
		예비비 및 기타	35,000,000
합계	1,626,043,710	합계	1,626,043,710

가. 세입 예산

(단위 : 원)

관	항	목	전년도예산액	당해년도예산액	증감
보조금수입	보조금수입	시군구보조금	893,532,135	900,964,690	7,432,555
		기타보조금	579,033,918	596,079,020	17,045,102
			1,472,566,053	1,497,043,710	24,477,657
			1,472,566,053	1,497,043,710	24,477,657
후원금수입	후원금수입	지정후원금	30,000,000	30,000,000	0
		비지정후원금	5,000,000	5,000,000	0
			35,000,000	35,000,000	0
			35,000,000	35,000,000	0
전입금	전입금	법인전입금	3,600,000	3,600,000	0
		법인전입금 (후원금)	20,000,000	20,000,000	0
			23,600,000	23,600,000	0
			23,600,000	23,600,000	0
		전년도이월금	30,412,347	40,000,000	9,587,653

관	항	목	전년도예산액	당해년도예산액	증감
이월금	이월금	전년도이월금 (후원금)	20,968,079	20,000,000	-968,079
			51,380,426	60,000,000	8,619,574
			51,380,426	60,000,000	8,619,574
잡수입	잡수입	기타예금 이자수입	300,000	300,000	0
		기타잡수입	10,100,000	10,100,000	0
			10,400,000	10,400,000	0
		10,400,000	10,400,000	0	
총합계			1,592,946,479	1,626,043,710	33,097,231

나. 세출 예산

(단위 : 원)

관	항	목	전년도예산액	당해년도예산액	증감	
사무비	인건비	급여	424,337,773	444,174,360	19,836,587	
		제수당	2,400,000	2,400,000	0	
		퇴직금 및 퇴직적립금	35,347,396	36,999,700	1,652,304	
		사회보험 부담금	44,169,726	46,234,630	2,064,904	
		기타후생경비	5,200,000	5,200,000	0	
			511,454,895	535,008,690	23,553,795	
	업무추진비	기관운영비	3,000,000	3,000,000	0	
		회의비	1,200,000	2,400,000	1,200,000	
			4,200,000	5,400,000	1,200,000	
	운영비	여비	1,560,000	1,560,000	0	
		수용비 및 수수료	39,495,549	40,430,000	934,451	
		공공요금	37,720,000	39,136,300	1,416,300	
		제세공과금	3,945,000	3,945,000	0	
			89,040,549	89,071,300	30,751	
		604,695,444	629,479,990	24,784,546		
	재산조성비	시설비	자산취득비	13,300,000	28,590,000	15,290,000
			시설장비유지비	3,320,000	1,000,000	-2,320,000
				14,300,000	29,590,000	15,290,000
	14,300,000	29,590,000	15,290,000			
운영비	운영비	수용기관경비	3,700,000	3,700,000	0	
		연료비	6,000,000	6,000,000	0	
			9,700,000	9,700,000	0	
	노숙인일자리 사업비	540,353,088	561,519,020	21,165,932		
	실내급식사업비	342,040,000	328,900,000	-13,140,000		

관	항	목	전년도예산액	당해년도예산액	증감
사업비	노숙인복지 자활사업비	명절지원사업비	6,056,000	6,420,000	364,000
		자활프로그램 사업비	17,802,000	17,571,000	-231,000
		제도권내보호 및 신용회복사업비	300,000	300,000	0
		주거지원사업비	400,000	400,000	0
			906,951,088	915,110,020	8,158,932
	기능보강사업비	기능보강사업비	19,179,830	0	-19,179,830
			19,179,830	0	-19,179,830
		직원역량 강화사업비	6,152,779	6,152,700	-79
	직원역량 강화사업비		6,152,779	6,152,700	-79
		지역사회연계 사업비	1,560,000	1,010,000	-550,000
	지역사회연계 사업비		1,560,000	1,010,000	-550,000
			943,543,697	931,972,720	-11,570,977
	잡지출	잡지출	잡지출	1,000	1,000
			1,000	1,000	0
			1,000	1,000	0
예비비 및 기타	예비비 및 기타	반환금	30,406,338	35,000,000	4,593,662
			30,406,338	35,000,000	4,593,662
			30,406,338	35,000,000	4,593,662
총합계			1,592,946,479	1,626,043,710	33,097,231